# SUBSÍDIOS ECONÔMICOS

31º CONGRESSO NACIONAL DOS FUNCIONÁRIOS DO BANCO DO BRASIL

**ELABORAÇÃO:**

DIEESE

Bárbara Vallejos
Fernando Amorim
Mariel Angeli
Vivian Machado

# Sumário

**1) DEFESA DOS BANCOS PÚBLICOS** ..... 3

Crédito no país, segundo controle da capital – janeiro de 2008 a abril de 2020 ..... 3

Crédito nas regiões brasileiras, por controle de capital ..... 4

Crédito nas regiões brasileiras, por controle de capital ..... 4

Crédito rural nas regiões brasileiras, por controle de capital ..... 5

Crédito imobiliário nas regiões brasileiras, por controle de capital ..... 5

**Banco do Brasil: Operações de crédito totais, financiamento rural e imobiliário, por região natural (em R$ bilhões - dados de março de 2020)** ..... 6

**Crédito rural, por controle de capital (em %, 2014 a 2018)** ..... 7

**Participação do crédito rural na carteira de crédito total, por controle de capital (em %, 2014 a 2018)** ..... 8

**Operações do Programa Nacional de Apoio às Microempresas e Empresas de Pequeno Porte (Pronampe)** ..... 8

**Volume de operações e valores contratados – PRONAMPE** ..... 9

**2) O BANCO DO BRASIL EM NÚMEROS:** ..... 10

**Destaques das Demonstrações Financeiras do Banco do Brasil – Exercício de 2019** ..... 10

**Destaques das Demonstrações Financeiras do Banco do Brasil – Exercício de 2019 (em R$ milhões)** ..... 12

**Destaques das Demonstrações Financeiras do Banco do Brasil –** ..... 13

**1º trimestre de 2020** ..... 13

**Destaques das Demonstrações Financeiras do Banco do Brasil –** ..... 15

**1º trimestre de 2020 (em R$ milhões)** ..... 15

**4) EMPREGO** ..... 23

Emprego no Banco do Brasil – 2012 a 2020 ..... 23

Empregados X Clientes - Banco do Brasil, 2008 a 2020 – Tabela ..... 23

Empregados X Clientes - Banco do Brasil, 2008 a 2020 – Gráfico ..... 24

Intensidade do Trabalho ..... 24

**5) Dividendos pagos à União pelo Banco do Brasil (2000 a 2019)** ..... 26

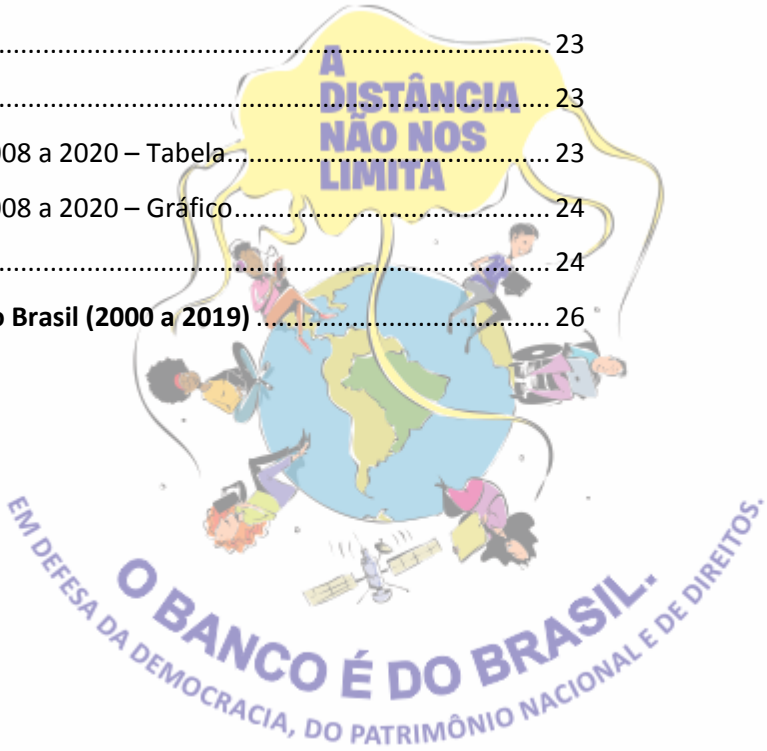

# 1) DEFESA DOS BANCOS PÚBLICOS

Bancos públicos são fundamentais para o desenvolvimento do país, atuando fortemente em importantes segmentos do crédito, tais como o rural e o imobiliário e em todas as regiões, enquanto os bancos privados só se interessam por segmentos com retorno financeiro imediato. Contudo: i) Os bancos públicos perderam participação no crédito geral e em todas as regiões do país nos últimos anos; e ii) O crédito está cada vez mais concentrado na região sudeste (em São Paulo).

## Crédito no país, segundo controle da capital – janeiro de 2008 a abril de 2020

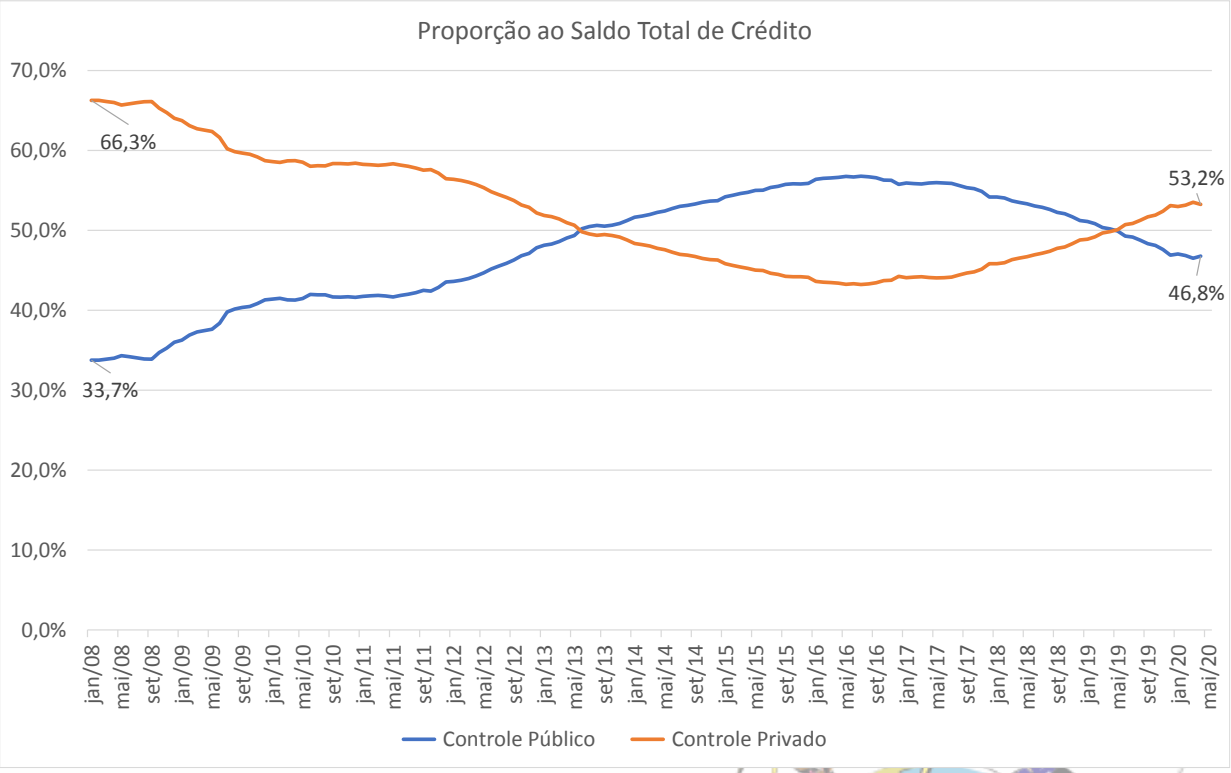


Fonte: Banco Central do Brasil (ESTBAN).

O BANCO É DO BRASIL.
EM DEFESA DA DEMOCRACIA, DO PATRIMÔNIO NACIONAL E DE DIREITOS.

## Crédito nas regiões brasileiras, por controle de capital

## (em % - dados de fevereiro de 2019)

| Regiões | Participação dos Bancos Públicos no total do crédito da Região (%) | Distribuição crédito da Região no crédito total do país (%) |
|---|---|---|
| Norte | 90,9 | 9,1 |
| Nordeste | 84,8 | 15,2 |
| Centro-Oeste | 88,1 | 11,9 |
| Sudeste | 30,7 | 69,3 |
| Sul | 80,5 | 19,5 |
| **Total - Brasil** | **47,10%** | **100%** |

Fonte: Banco Central do Brasil (ESTBAN).

## Crédito nas regiões brasileiras, por controle de capital

## (em % - dados de março de 2020)

| Regiões | Participação dos Bancos Públicos no total do crédito da Região (%) | Distribuição crédito da Região no crédito total do país (%) |
|---|---|---|
| Norte | 90,1 | 8,7 |
| Nordeste | 89,0 | 2,2 |
| Centro-Oeste | 86,9 | 6,8 |
| Sudeste | 25,7 | 71,7 |
| Sul | 78,3 | 10,6 |
| **Total - Brasil** | **42,30%** | **100%** |

Fonte: Banco Central do Brasil (ESTBAN).

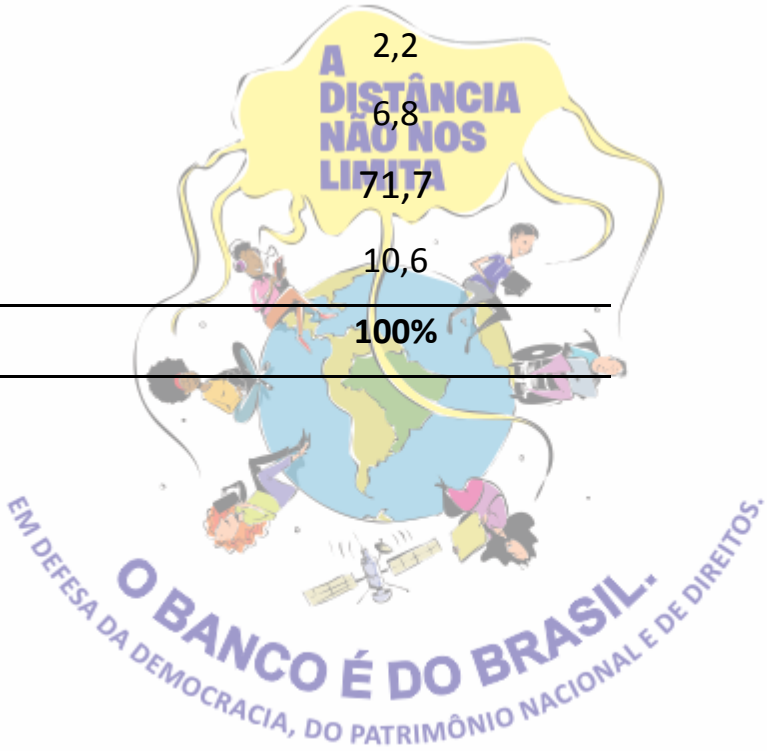

## Crédito rural nas regiões brasileiras, por controle de capital

## (em % - dados de março de 2020)

| Regiões | Participação % dos Bancos Públicos no total | Participação % dos Bancos Privados no total |
|---|---|---|
| Norte | 94,0% | 6,0% |
| Nordeste | 89,1% | 10,9% |
| Centro-Oeste | 82,0% | 18,0% |
| Sudeste | 62,6% | 37,4% |
| Sul | 65,3% | 34,7% |
| **Total - Brasil** | **70,9%** | **29,1%** |

Fonte: Banco Central do Brasil (ESTBAN).

## Crédito imobiliário nas regiões brasileiras, por controle de capital

## (em % - dados de março de 2020)

| Regiões | Participação % dos Bancos Públicos no total | Participação % dos Bancos Privados no total |
|---|---|---|
| Norte | 100,0% | 0,0% |
| Nordeste | 100,0% | 0,0% |
| Centro-Oeste | 99,9% | 0,1% |
| Sudeste | 65,6% | 34,4% |
| Sul | 99,7% | 0,3% |
| **Total - Brasil** | **80,1%** | **19,9%** |

Fonte: Banco Central do Brasil (ESTBAN).

A DISTÂNCIA NÃO NOS LIMITA
O BANCO É DO BRASIL.
EM DEFESA DA DEMOCRACIA, DO PATRIMÔNIO NACIONAL E DE DIREITOS.

## Banco do Brasil: Operações de crédito totais, financiamento rural e imobiliário, por região natural (em R$ bilhões - dados de março de 2020)

| Região Natural | Banco do Brasil | | | Total SFN | | |
|---|---|---|---|---|---|---|
| | Op de Crédito | Fin. Rural | Fin. Imob | Op de Crédito | Fin. Rural | Fin. Imob |
| CENTRO-OESTE | 176,5 | 49,6 | 8,3 | 319,1 | 63,4 | 82,0 |
| NORDESTE | 81,7 | 13,4 | 11,6 | 249,4 | 16,9 | 101,0 |
| NORTE | 35,3 | 12,0 | 1,9 | 80,4 | 12,8 | 21,9 |
| SUDESTE | 310,5 | 60,4 | 21,4 | 2620,2 | 99,3 | 442,6 |
| SUL | 117,3 | 50,5 | 8,1 | 387,7 | 85,8 | 119,1 |
| **Total Geral** | **721,2** | **185,9** | **51,2** | **3657,0** | **278,3** | **766,6** |

Fonte: Banco Central do Brasil

A participação do BB nas operações de crédito em março de 2020 foi de 19,7% no Brasil, ou seja, quase 1/5 do total do crédito nacional foi garantido pelo BB. A partir de um recorte por região, pode-se notar ainda o peso do BB para Norte (43,9%), Nordeste (32,7%) e Centro-oeste (55,3%).

Quando se analisa o Financiamento Rural, têm-se que o Banco do Brasil é responsável por 93,4% do total financiado na região Norte, 79,2% na região Nordeste, 78,2% na Região Centro-Oeste, 60,8% na Região Sudeste e 58,9% na Região Sul. Assim, a média nacional de participação do Banco do Brasil ficou em 66,8%.

No Financiamento Imobiliário, a participação do BB é menor, 6,7% do total nacional. Sabe-se que a Caixa Econômica Federal é a grande líder nesse segmento. Porém, nas regiões Norte, Nordeste e Centro-oeste, a participação do BB é elevada, próxima à 10% do total.

A DISTÂNCIA NÃO NOS LIMITA
O BANCO É DO BRASIL.
EM DEFESA DA DEMOCRACIA, DO PATRIMÔNIO NACIONAL E DE DIREITOS.

## Participação do Banco do Brasil nas Operações de crédito totais, financiamento rural e imobiliário, por região natural (março de 2020)

| Região Natural | Banco do Brasil | | |
|---|---|---|---|
| | Op de Crédito | Fin. Rural | Fin. Imob |
| CENTRO-OESTE | 55,3% | 78,2% | 10,1% |
| NORDESTE | 32,7% | 79,2% | 11,5% |
| NORTE | 43,9% | 93,4% | 8,6% |
| SUDESTE | 11,8% | 60,8% | 4,8% |
| SUL | 30,3% | 58,9% | 6,8% |
| **Total Geral** | **19,7%** | **66,8%** | **6,7%** |

Fonte: Banco Central do Brasil

## Crédito rural, por controle de capital (em %, 2014 a 2018)

TABELA 2
**Distribuição do crédito rural, por controle de capital**
(Em %)

| Bancos | 2014 | 2015 | 2016 | 2017 | 2018 |
|---|---|---|---|---|---|
| Privado nacional | 25,40 | 27,04 | 26,85 | 22,18 | 21,94 |
| Estrangeiro | 10,01 | 11,44 | 10,26 | 12,40 | 11,63 |
| Público | 64,59 | 61,52 | 62,89 | 65,43 | 66,43 |
| CEF | 1,22 | 1,75 | 1,63 | 2,44 | 2,32 |
| BB | 57,92 | 53,30 | 55,06 | 57,12 | 58,12 |
| BNDES | 0,22 | 0,36 | 0,40 | 0,38 | 0,39 |

Fonte: BCB/IFData.
Elaboração do autor.

Fonte: IPEA (2019).

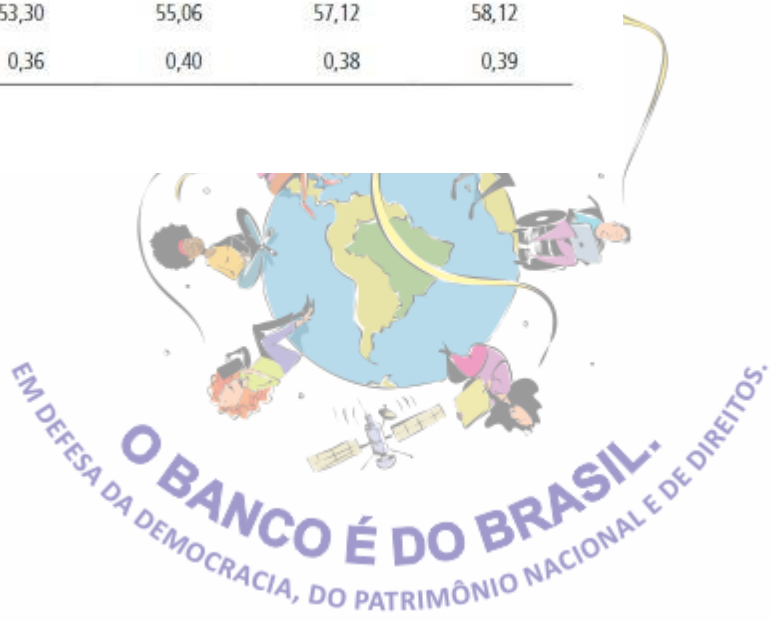

## Participação do crédito rural na carteira de crédito total, por controle de capital (em %, 2014 a 2018)

TABELA 3
**Participação do crédito rural na carteira de crédito total, por controle de capital (Em %)**

| Bancos | 2014 | 2015 | 2016 | 2017 | 2018 |
|---|---|---|---|---|---|
| Privado nacional | 5,61 | 5,27 | 5,73 | 4,86 | 4,71 |
| Estrangeiro | 5,56 | 5,71 | 6,6 | 7,9 | 7,13 |
| Público | 10,7 | 8,69 | 9,96 | 10,83 | 11,33 |
| CEF | 0,56 | 0,69 | 0,65 | 0,99 | 0,98 |
| BB | 24,64 | 19,9 | 24,2 | 26,03 | 26,96 |
| BNDES | 0,18 | 0,24 | 0,32 | 0,35 | 0,38 |

Fonte: BCB/IFData.
Elaboração do autor.

Fonte: IPEA (2019).

## Operações do Programa Nacional de Apoio às Microempresas e Empresas de Pequeno Porte (Pronampe)

- **Foram liberados R$ 3,2 bi às micro e pequenas empresas;**
- Apenas duas instituições financeiras estão operando o Programa;
- **59,6% dos valores foram operados pelo Banco do Brasil;**
- 40,4% foram operados pela Caixa;
- 61,3% direcionados às microempresas;
- 38,7% direcionados às pequenas empresas;

## Volume de operações e valores contratados – PRONAMPE

Fonte: Ministério da Economia. Elaboração: Jornal Valor Econômico. Disponível em: https://valor.globo.com/financas/noticia/2020/07/08/pronampe-libera-r-32-bilhoes.ghtml?fbclid=IwAR0fx4poyMBWZwn-nXqQOpgOeDORu85kzul8G3wIhjB6l0PYxV6La-6Bo-g

# 2) O BANCO DO BRASIL EM NÚMEROS:

## Destaques das Demonstrações Financeiras do Banco do Brasil – Exercício de 2019

No ano de 2019, o lucro líquido contábil do Banco do Brasil foi de R$ 18,162 bilhões, com crescimento de 41,2% em relação ao ano anterior. Segundo o banco, destacam-se no resultado o aumento da margem financeira bruta e o comportamento das receitas com prestação de serviços que cresceram nominalmente acima das despesas administrativas. O retorno sobre o patrimônio líquido (RPSL) ajustado cresceu 3,4 p.p. em doze meses, chegando em 17,3%.

A carteira de crédito ampliada teve redução de 2,6% em doze meses, totalizando R$ 680,7 bilhões (em relação ao trimestre anterior a queda foi de 0,9%). O crédito para Pessoa Jurídica teve queda de 10,9% em relação a dezembro de 2018, totalizando R$ 247,1 bilhões, com redução maior nas linhas para Grandes Empresas (-24,6%) e Governo (-0,7%). O destaque positivo no segmento PJ ocorreu nas linhas de financiamento para Micro, Pequenas e Médias Empresas (alta de 8,5% no período). O crédito para Pessoa Física cresceu 9,1% em doze meses, totalizando R$ 215,0 bilhões, com destaques para os empréstimos pessoais (+45,2%), o crédito renegociado (+19,2%) e o crédito consignado (+14,3%), enquanto o cheque especial caiu 5,2% e as linhas de financiamento a veículos caíram 16,2% em doze meses.

A carteira do Agronegócio (que representa 55,4% do segmento no país) caiu 2,7% em doze meses, com leve alta de 0,5% no trimestre, chegando a R$ 183,5 bilhões. As despesas com provisão para créditos de liquidação duvidosa (PCLD) subiram 8,4% no período, totalizando cerca de R$ 22,5 bilhões. O índice de inadimplência para atrasos superiores a 90 dias foi de 3,27%, com crescimento de 0,74 p.p. com relação a dezembro de 2018.

As receitas com prestação de serviços e tarifas bancárias cresceram 6,5% em um ano, alcançando R$ 29,2 bilhões, enquanto, as despesas com pessoal, incluindo o pagamento da PLR, cresceram 13,6% no mesmo período, totalizando a R$ 25,6 bilhões.

A DISTÂNCIA NÃO NOS LIMITA
O BANCO É DO BRASIL.
EM DEFESA DA DEMOCRACIA, DO PATRIMÔNIO NACIONAL E DE DIREITOS.

Assim, a cobertura dessas despesas pelas receitas secundárias do banco foi de 114,1% em dezembro de 2019.

Ao final de 2019, o BB contava com 93.190 funcionários, com fechamento de 3.699 postos de trabalho no ano. Essa redução do quadro se deve ao PAQ – Programa de Adequação de Quadros, anunciado ao final de julho de 2019, e que, de acordo com o relatório do banco, resultou no desligamento de 2.367 funcionários, gerando uma despesa de R$ 250 milhões. No período, também em função do PAQ, foram fechadas 366 agências e aberto 1 posto de atendimento bancário.

## Destaques das Demonstrações Financeiras do Banco do Brasil – Exercício de 2019 (em R$ milhões)

| Itens | 2019 | 2018 | Variação (%) |
|---|---|---|---|
| **Ativos Totais** | 1.469.223 | 1.416.901 | 3,7% |
| **Carteira de Crédito Ampliada** | 680.727 | 698.969 | -2,6% |
| **Patrimônio Líquido** | 108.565 | 102.253 | 6,2% |
| **Rentabilidade trimestral (LL/PL)** | 17,3% | 13,9% | 3,4 p.p. |
| **Lucro Líquido** | 18.162 | 12.862 | 41,2% |
| **Receita com as Operações de Crédito** | 82.381 | 86.779 | -5,1% |
| **Despesas com Captação** | 64.777 | 63.414 | 2,1% |
| **Rec. Prest. Serviços + Rendas de Tarifas (RPS)** | 29.209 | 27.415 | 6,5% |
| **Despesa de Pessoal + PLR** | 25.608 | 22.537 | 13,6% |
| **Cobertura (RPS/DP)** | 114,06% | 121,64% | -7,58 p.p. |
| **Despesas de PCDL** | 22.470 | 20.729 | 8,4% |
| **Resultado Bruto da Intermediação Financeira** | 32.537 | 31.800 | 2,3% |
| **Resultado antes dos Tributos e Participações** | 16.121 | 20.664 | -22,0% |
| **Imposto de Renda e Contribuições** | 6.861 | -4.767 | - |
| **Taxa de Inadimplência (90 dias)** | 3,27% | 2,53% | 0,74 p.p. |
| **Índice de Basileia** | 18,6% | 18,9% | -0,3 p.p. |
| **Postos de Atendimento Bancário** | 1.874 | 1.873 | 1 |
| **Agências** | 4.356 | 4.722 | -366 |
| **Número de Empregados** | 93.190 | 96.889 | -3.699 |

Fonte: Demonstrações Financeiras do Banco do Brasil (4º trimestre de 2019).

## Destaques das Demonstrações Financeiras do Banco do Brasil – 1º trimestre de 2020

No primeiro trimestre de 2020, o lucro líquido ajustado do Banco do Brasil foi de R$3,39 bilhões, com queda de 20,1% em relação ao primeiro trimestre de 2019. Segundo o banco, destacam-se no resultado o aumento prudencial das provisões para lidar com devedores duvidosos (+32,90%), especialmente no setor de crédito para pessoa física, e o crescimento da margem financeira bruta (+9,90% nos últimos 12 meses). O retorno sobre o patrimônio líquido (RPSL) ajustado caiu 4,3 p.p. em doze meses, chegando em 10,50%.

A carteira de crédito ampliada teve crescimento de 5,81% em doze meses, totalizando R$725,13 bilhões. Em relação ao trimestre anterior houve crescimento de 6,52%. O crédito para Pessoa Jurídica teve crescimento de 5,9% em relação aos três primeiros meses de 2019, totalizando R$272,95 bilhões, com crescimento significativo nas linhas de crédito para governos (+19,0%) e nas linhas de financiamento para Micro, Pequenas e Médias Empresas (alta de 12,0% no período). As linhas de financiamento para grandes empresas encolheram em 3,00% nos últimos 12 meses.

O crédito para Pessoa Física cresceu 9,0% em doze meses, totalizando R$ 218,40 bilhões e com destaques para os empréstimos pessoais (+36,00%), o crédito renegociado (+19,90%) e o crédito consignado (+16,20%), as linhas de financiamento a veículos caíram 10,50% em doze meses enquanto o cheque especial caiu 7,50% no período.

A carteira do Agronegócio (que representa 55,2% do segmento no país) caiu 1,5% em doze meses, com alta de 1,4% em relação ao fim de 2019, chegando a R$181,88 bilhões. As despesas com provisão para créditos de liquidação duvidosa (PCLD) subiram 32,90% no período, totalizando cerca de R$ 6,60 bilhões. O índice de inadimplência para atrasos superiores a 90 dias foi de 3,17%, um crescimento de 0,55 p.p. com relação a março de 2019, mas ainda inferior à inadimplência média do Sistema Financeiro Nacional (3,20%).

As receitas com prestação de serviços e tarifas bancárias cresceram 4,00% em doze meses, alcançando R$7,06 bilhões, enquanto, as despesas com pessoal, incluindo

A DISTÂNCIA NÃO NOS LIMITA
O BANCO É DO BRASIL.
EM DEFESA DA DEMOCRACIA, DO PATRIMÔNIO NACIONAL E DE DIREITOS.

o pagamento da PLR, caíram 1,46% no mesmo período, totalizando R$5,67 bilhões. Assim, a cobertura dessas despesas pelas receitas secundárias do banco foi de 124,48% nos 3 primeiros meses de 2019, um crescimento de 5,55 pontos percentuais com relação ao 1º trimestre de 2019.

Ao final de março, o BB contava com 92.757 funcionários, com fechamento de 3.810 postos de trabalho em 12 meses. Desde o 1º trimestre de 2019 foram fechadas 348 agências e 27 postos de atendimento bancário.

## Destaques das Demonstrações Financeiras do Banco do Brasil – 1º trimestre de 2020 (em R$ milhões)

| Itens | 1tri2020 | 1tri2019 | Variação (%) |
|---|---|---|---|
| **Ativos Totais** | 1.580.190 | 1.516.959 | 4,17% |
| **Carteira de Crédito Ampliada** | 725.132 | 685.299 | 5,81% |
| **Patrimônio Líquido** | 112.315 | 105.070 | 6,90% |
| **Rentabilidade trimestral (LL/PL)** | 10,50% | 14,80% | -4,30 p.p. |
| **Lucro Líquido** | 3.395 | 4.247 | -20,06% |
| **Receita com as Operações de Crédito** | 29.839 | 20.666 | 44,39% |
| **Despesas com Captação** | 11.598 | 15.870 | -26,92% |
| **Rec. Prest. Serviços + Rendas de Tarifas (RPS)** | 7.067 | 6.795 | 4,00% |
| **Despesa de Pessoal + PLR** | 5.677 | 5.761 | -1,46% |
| **Cobertura (RPS/DP)** | 124,48% | 117,94% | 5,55 p.p. |
| **Despesas de PCDL** | 6.600 | 4.966 | 32,90% |
| **Resultado Bruto da Intermediação Financeira** | 4.853 | 8.979 | -45,95% |
| **Resultado antes dos Tributos e Participações** | 1.763 | 5.550 | -68,24% |
| **Imposto de Renda e Contribuições** | 2.207 | 639 | - |
| **Taxa de Inadimplência (90 dias)** | 3,17 | 2,58 | 0,59 p.p |
| **Índice de Basileia** | 17,80% | 19,26% | -1,46 p.p. |
| **Postos de Atendimento Bancário** | 1.843 | 1.870 | -27 |
| **Agências** | 4.368 | 4.716 | -348 |
| **Número de Empregados** | 92.757 | 96.567 | 3.810 |

Fonte: Demonstrações Financeiras do Banco do Brasil (1º trimestre de 2020).

O BANCO É DO BRASIL. EM DEFESA DA DEMOCRACIA, DO PATRIMÔNIO NACIONAL E DE DIREITOS.

## Carteira de crédito no BB – Balanço 1º tri/2020

# Carteira de Crédito Banco do Brasil

**Tabela 53.** Carteira de Crédito Classificada e Ampliada

| R$ milhões | Saldos Mar/19 | Part. % | Dez/19 | Part. % | Mar/20 | Part. % | Var. % s/ Mar/19 | Var. % s/ Dez/19 |
|---|---|---|---|---|---|---|---|---|
| Carteira de Crédito Classificada (a) | 628.884 | 100,0 | 621.345 | 100,0 | 662.106 | 100,0 | 5,3 | 6,6 |
| Interna | 594.248 | 94,5 | 591.015 | 95,1 | 621.011 | 93,8 | 4,5 | 5,1 |
| Pessoa Física | 199.921 | 31,8 | 214.070 | 34,5 | 217.201 | 32,8 | 8,6 | 1,5 |
| Crédito Consignado | 72.706 | 11,6 | 81.199 | 13,1 | 84.520 | 12,8 | 16,2 | 4,1 |
| Financiamento Imobiliário | 49.763 | 7,9 | 49.234 | 7,9 | 48.745 | 7,4 | (0,0) | (1,0) |
| Cartão de Crédito | 27.257 | 4,3 | 32.302 | 5,2 | 29.180 | 4,4 | 7,1 | (9,7) |
| CDC Salário | 19.421 | 3,1 | 18.812 | 3,0 | 19.503 | 2,9 | 0,4 | 3,7 |
| Crédito Renegociado | 9.527 | 1,5 | 10.898 | 1,8 | 11.418 | 1,7 | 19,9 | 4,8 |
| Pessoa Física | 5.630 | 0,9 | 6.714 | 1,1 | 7.154 | 1,1 | 27,1 | 6,6 |
| Produtor Rural | 3.897 | 0,6 | 4.184 | 0,7 | 4.264 | 0,6 | 9,4 | 1,9 |
| Empréstimo Pessoal | 8.519 | 1,4 | 10.640 | 1,7 | 11.588 | 1,8 | 36,0 | 8,9 |
| Financiamento de Veículos | 11.023 | 1,8 | 8.681 | 1,4 | 9.862 | 1,5 | (10,5) | 13,6 |
| Cheque Especial | 1.851 | 0,3 | 1.573 | 0,3 | 1.713 | 0,3 | (7,5) | 8,9 |
| Demais | 854 | 0,1 | 731 | 0,1 | 672 | 0,1 | (21,3) | (8,0) |
| Pessoa Jurídica | 209.587 | 33,3 | 197.523 | 31,8 | 221.922 | 33,5 | 5,9 | 12,4 |
| Grandes | 106.264 | 16,9 | 88.360 | 14,2 | 103.064 | 15,6 | (3,0) | 16,6 |
| MPME | 59.910 | 9,4 | 64.543 | 10,4 | 65.964 | 10,0 | 12,0 | 2,2 |
| Governo | 44.413 | 7,1 | 44.620 | 7,2 | 52.894 | 8,0 | 19,1 | 18,5 |
| Agronegócio | 184.739 | 29,4 | 179.423 | 28,9 | 181.888 | 27,5 | (1,5) | 1,4 |
| Pessoa Física | 148.673 | 23,6 | 155.467 | 25,0 | 157.970 | 23,9 | 6,3 | 1,6 |
| Pessoa Jurídica | 36.066 | 5,7 | 23.956 | 3,9 | 23.918 | 3,6 | (33,7) | (0,2) |
| Exterior | 34.637 | 5,5 | 30.329 | 4,9 | 41.095 | 6,2 | 18,6 | 35,5 |
| TVM Privados e Garantias (b) | 56.415 | | 59.382 | | 63.026 | | 11,7 | 6,1 |
| Carteira de Crédito Ampliada (a + b) | 685.299 | 100,0 | 680.727 | 100,0 | 725.132 | 100,0 | 5,8 | 6,5 |
| Interna | 645.459 | 94,2 | 645.659 | 94,8 | 677.548 | 93,4 | 5,0 | 4,9 |
| Pessoa Física | 200.286 | 29,2 | 214.976 | 31,6 | 218.402 | 30,1 | 9,0 | 1,6 |
| Pessoa Jurídica | 257.749 | 37,6 | 247.146 | 36,3 | 272.958 | 37,6 | 5,9 | 10,4 |
| Agronegócio | 187.424 | 27,3 | 183.536 | 27,0 | 186.189 | 25,7 | (0,7) | 1,4 |
| Externa | 39.840 | 5,8 | 35.068 | 5,2 | 47.584 | 6,6 | 19,4 | 35,7 |

Fonte: Demonstrações Financeiras do Banco do Brasil

DIEESE

## 3) ATENDIMENTO

**Cobertura das agências bancárias nos municípios do país**

| Atendimento bancário no país | mar/20 | % do total no país |
|---|---|---|
| Municípios com agência bancária | 3.256 | 58,1% |
| Municípios sem agência bancária | 2.334 | 41,9% |
| Municípios atendidos apenas por bancos públicos | 990 | 17,7% |
| **Total de municípios no país** | 5.600 | |

Fonte: Banco Central do Brasil.

Se acabarem com os bancos públicos no país, corre-se o risco de que mais da metade dos municípios brasileiros fiquem sem atendimento bancário via agências (59,6%).

A DISTÂNCIA NÃO LIMITA
O BANCO É DO BRASIL.
EM DEFESA DA DEMOCRACIA, DO PATRIMÔNIO NACIONAL E DE DIREITOS.

## Rede de Atendimento Banco do Brasil

| | Posição | | | Var. (%) | |
|---|---|---|---|---|---|
| | Mar/19 | Dez/19 | Mar/20 | Mar/19 | Dez/19 |
| **Rede Própria** | **13.765** | **13.274** | **13.233** | **(3,9)** | **(0,3)** |
| Agências | 4.716 | 4.356 | 4.368 | (7,4) | 0,3 |
| Postos de Atendimento | 1.870 | 1.874 | 1.843 | (1,4) | (1,7) |
| Postos de Atendimento Eletrônico | 7.179 | 7.044 | 7.022 | (2,2) | (0,3) |
| **Rede Mais BB** | **12.490** | **13.609** | **11.048** | **(11,5)** | **(18,8)** |
| Correspondentes no País | 7.744 | 9.377 | 9.131 | 17,9 | (2,6) |
| Banco Postal | 4.746 | 4.232 | 1.917 | (59,6) | (54,7) |
| **Rede Compartilhada** | **37.801** | **38.923** | **38.209** | **1,1** | **(1,8)** |
| Lotéricas | 13.000 | 12.968 | 12.956 | (0,3) | (0,1) |
| Banco 24h | 22.281 | 23.553 | 22.903 | 2,8 | (2,8) |
| TAA: Bancos Parceiros | 2.520 | 2.402 | 2.350 | (6,7) | (2,2) |
| **Total** | **64.056** | **65.806** | **62.490** | **(2,4)** | **(5,0)** |

Em 16 de dezembro de 2019 o BB divulgou Fato Relevante, comunicando que em 13 de dezembro de 2019 assinou contrato temporário (por três meses) de prestação de serviço de correspondente no país com os Correios – Banco Postal.

Fonte: Demonstrações financeiras do Banco do Brasil.

## Unidades de Atendimento Banco do Brasil

| | Posição | | | Var. (%) | |
|---|---|---|---|---|---|
| | Mar/19 | Dez/19 | Mar/20 | Mar/19 | Dez/19 |
| **Agências Tradicionais** | **4.096** | **3.692** | **3.695** | **(9,8)** | **0,1** |
| **Agências Digitais e Especializadas** | **620** | **664** | **673** | **8,5** | **1,4** |
| Agências Estilo | 247 | 246 | 248 | 0,4 | 0,8 |
| Agências Empresa | 171 | 215 | 215 | 25,7 | - |
| Agências Governo | 30 | 30 | 30 | - | - |
| Private Banking | 11 | 11 | 22 | 100,0 | 100,0 |
| Escritórios Exclusivo | 139 | 140 | 138 | (0,7) | (1,4) |
| Escritórios Estilo | 20 | 20 | 20 | - | - |
| Escritórios MPE | 2 | 2 | - | - | - |
| **Total** | **4.716** | **4.356** | **4.368** | **(7,4)** | **0,3** |

Fonte: Demonstrações financeiras do Banco do Brasil.

O BANCO É DO BRASIL. EM DEFESA DA DEMOCRACIA, DO PATRIMÔNIO NACIONAL E DE DIREITOS.

## Rede de Agências por Região – Banco do Brasil

| | BB | SFN | Part. % |
|---|---|---|---|
| Sudeste | 1.821 | 10.591 | 17,2 |
| Nordeste | 923 | 3.323 | 27,8 |
| Sul | 902 | 3.852 | 23,4 |
| Centro-Oeste | 431 | 1.695 | 25,4 |
| Norte | 291 | 1.119 | 26,0 |
| **Total** | **4.368** | **20.580** | **21,2** |

Fonte: Demonstrações financeiras do Banco do Brasil.

## Agências, Postos de atendimento e Clientes BB 2008 a 2020 - Tabela

| | Base de clientes | Agências | Postos de Atendimento |
|---|---|---|---|
| 2008 | 48.022 | 4.342 | 15.964 |
| 2009 | 52.695 | 4.897 | 17.929 |
| 2010 | 54.366 | 5.087 | 18.359 |
| 2011 | 56.001 | 5.263 | 18.765 |
| 2012 | 58.551 | 5.362 | 19.144 |
| 2013 | 61.375 | 5.450 | 19.143 |
| 2014 | 62.184 | 5.524 | 18.956 |
| 2015 | 63.566 | 5.429 | 17.614 |
| 2016 | 64.798 | 5.440 | 16.625 |
| 2017 | 66.017 | 4.770 | 14.901 |
| 2018 | 67.363 | 4.722 | 13.823 |
| 2019 | 70.169 | 4.356 | 13.274 |
| 2020 | 70.929 | 4.368 | 13.233 |

Fonte: Demonstrações Financeiras do Banco do Brasil.

DISTÂNCIA NÃO NOS LIMITA
O BANCO É DO BRASIL.
EMPRESA DA DEMOCRACIA, DO PATRIMÔNIO NACIONAL E DE DIREITOS.

## Agências, Postos de atendimento e Clientes BB 2008 a 2020 - Gráfico

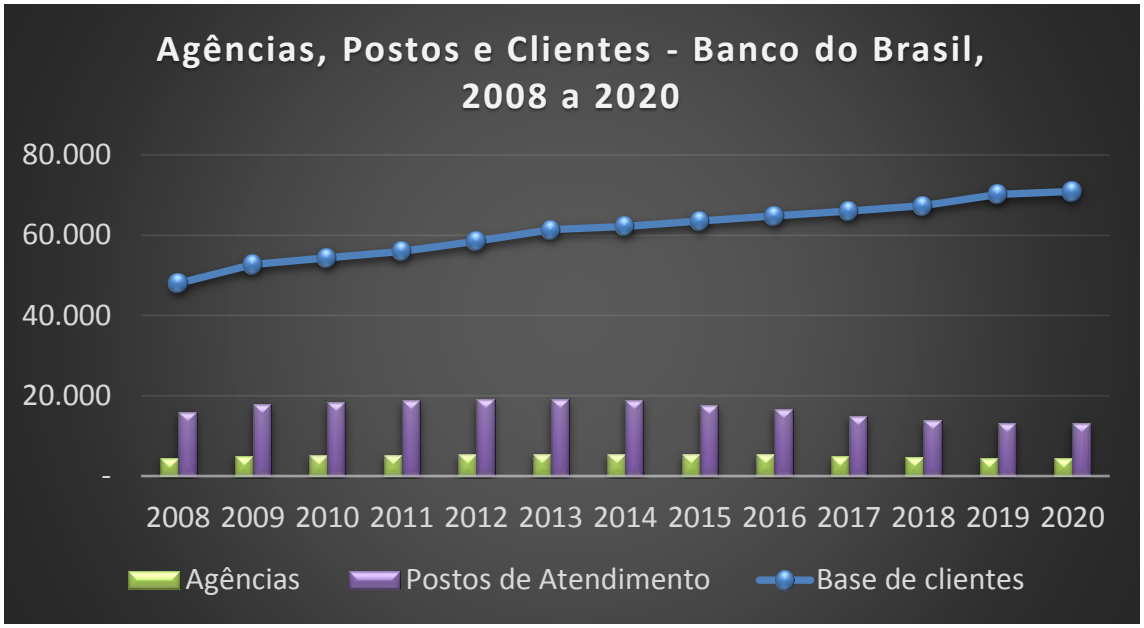


Fonte: Demonstrações Financeiras do Banco do Brasil.

# Banco Digital

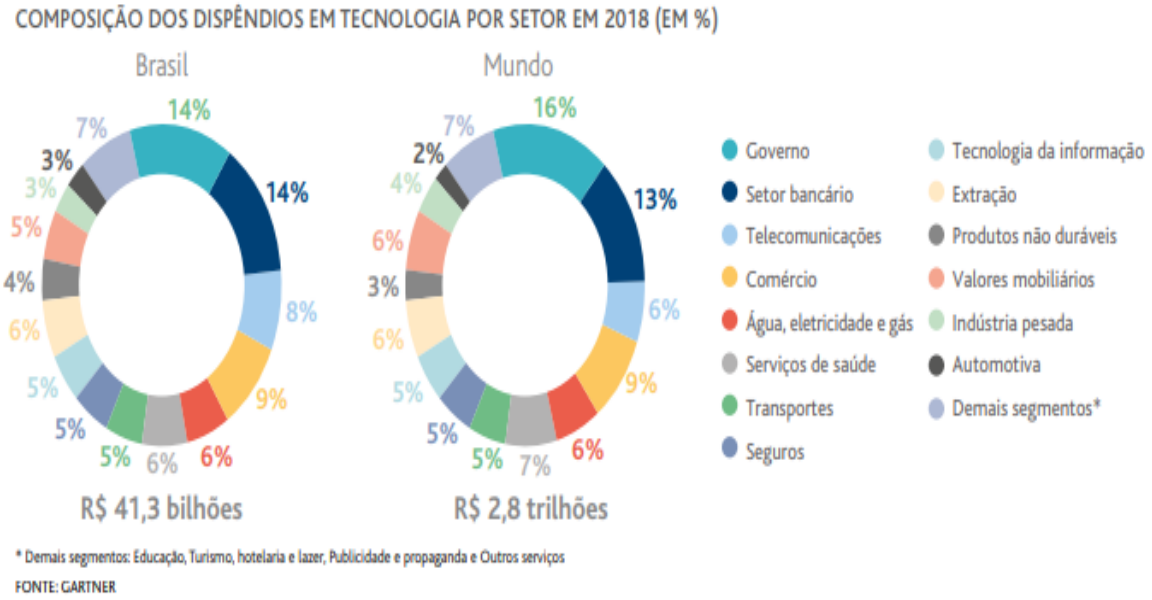


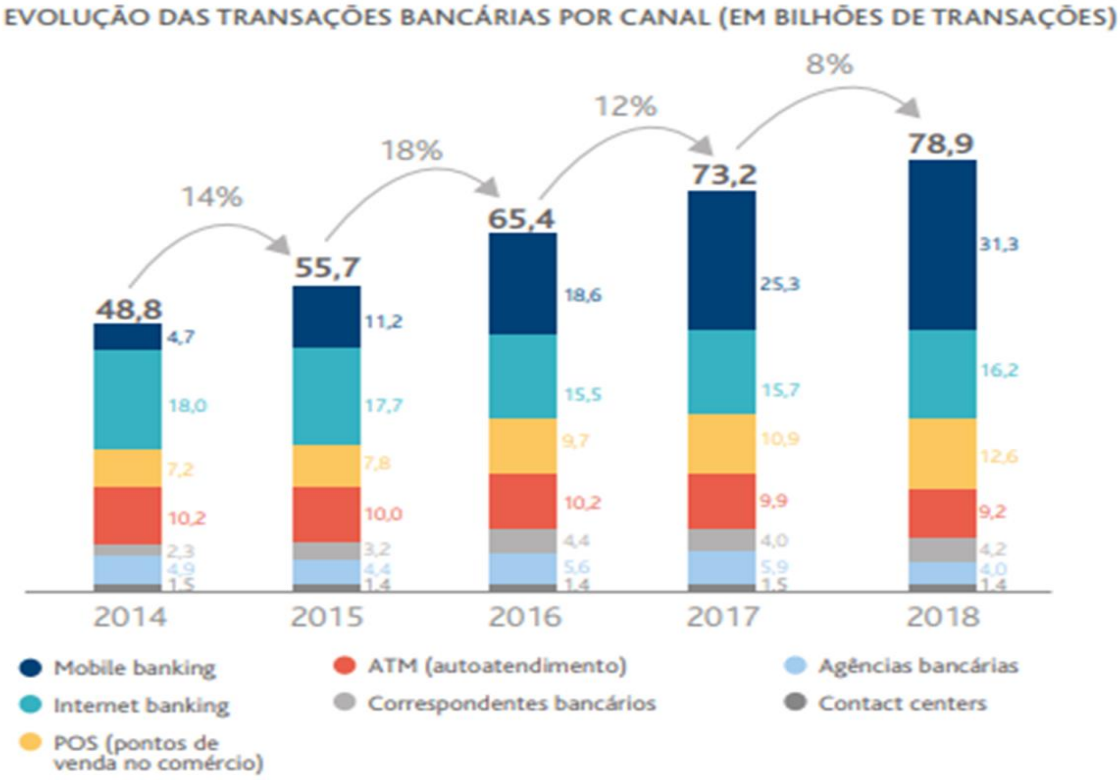


Fonte: Pesquisa FEBRABAN de Tecnologia Bancária.

O BANCO É DO BRASIL.
EM DEFESA DA DEMOCRACIA, DO PATRIMÔNIO NACIONAL E DE DIREITOS.

# Banco do Brasil Digital

Fonte: Demonstrações financeiras do Banco do Brasil.

# 4) EMPREGO

## Emprego no Banco do Brasil – 2012 a 2020

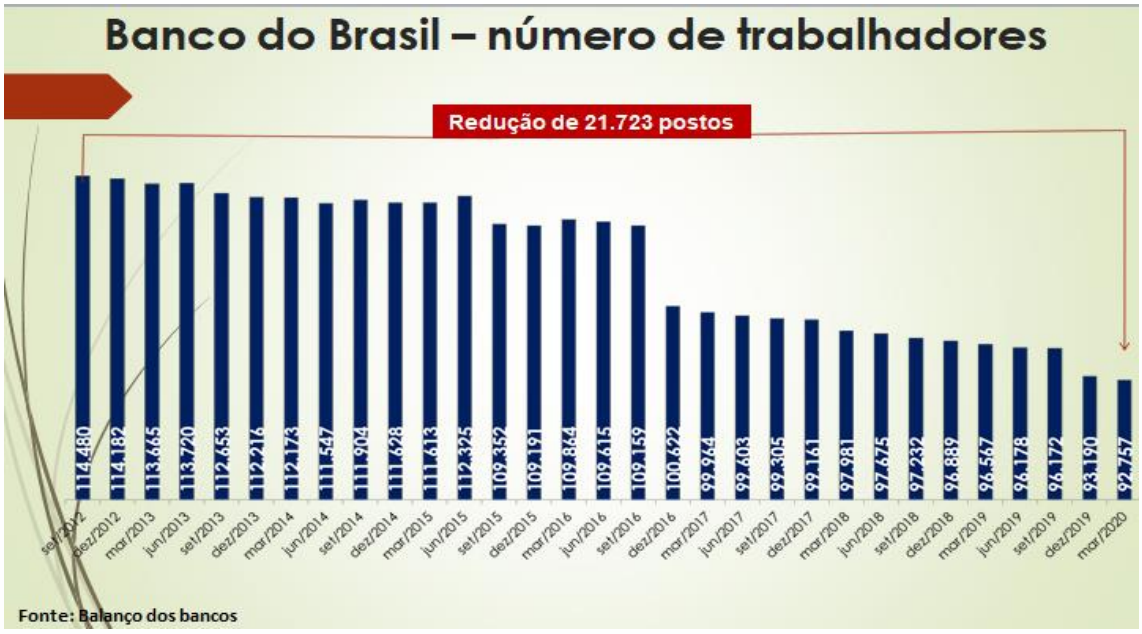


Fonte: Demonstrações financeiras do Banco do Brasil.

## Empregados X Clientes - Banco do Brasil, 2008 a 2020 – Tabela

| | Base de clientes | Funcionários |
|---|---|---|
| 2008 | 48.022 | 88.972 |
| 2009 | 52.695 | 103.971 |
| 2010 | 54.366 | 109.026 |
| 2011 | 56.001 | 113.810 |
| 2012 | 58.551 | 114.182 |
| 2013 | 61.375 | 112.216 |
| 2014 | 62.184 | 111.628 |
| 2015 | 63.566 | 109.191 |
| 2016 | 64.798 | 100.622 |
| 2017 | 66.017 | 99.161 |
| 2018 | 67.363 | 96.889 |
| 2019 | 70.169 | 93.190 |
| 2020 | 70.929 | 92.757 |

Fonte: Demonstrações financeiras do Banco do Brasil.

O BANCO É DO BRASIL. EM DEFESA DA DEMOCRACIA, DO PATRIMÔNIO NACIONAL E DE DIREITOS.

## Empregados X Clientes - Banco do Brasil, 2008 a 2020 – Gráfico

Fonte: Demonstrações financeiras do Banco do Brasil.

## Intensidade do Trabalho

| Banco do Brasil | dez/18 | dez/19 | Variação |
|---|---|---|---|
| Lucro Líquido por empregado | 139.468,88 | 191.522,70 | 37,3% |
| Receita de Tarifas por empregado | 282.949,48 | 313.431,39 | 10,8% |
| Carteira de Crédito por empregado | 7.214.121,31 | 7.304.721,54 | 1,3% |
| Empregados por agência | 21,24 | 22,22 | 4,6% |
| Clientes por empregado | 655 | 713 | 8,9% |

Fonte: Demonstrações Financeiras do Banco do Brasil.

O BANCO É DO BRASIL. EM DEFESA DA DEMOCRACIA, DO PATRIMÔNIO NACIONAL E DE DIREITOS.

## Perfil dos Trabalhados do Banco do Brasil (1º tri 2020)

| | Mar/19 | Jun/19 | Set/19 | Dez/19 | Mar/20 |
|---|---|---|---|---|---|
| **Gênero** | **96.567** | **96.168** | **93.872** | **93.190** | **92.757** |
| Feminino | 40.158 | 40.054 | 39.273 | 39.122 | 38.969 |
| Masculino | 56.409 | 56.114 | 54.599 | 54.068 | 53.788 |
| **Escolaridade** | | | | | |
| Ensino Médio | 14.360 | 13.928 | 13.165 | 12.779 | 12.400 |
| Graduação | 38.102 | 37.288 | 35.600 | 34.606 | 33.955 |
| Especialização, Mestrado e Doutorado | 43.909 | 44.760 | 44.934 | 45.639 | 46.240 |
| Demais | 196 | 192 | 173 | 166 | 162 |
| **Cargo** | | | | | |
| Gerencial | 32.592 | 32.565 | 31.913 | 32.046 | 32.073 |
| Técnico[1] | 4.220 | 4.219 | 4.145 | 4.113 | 1.259 |
| Assessoria[1] | 7.621 | 7.668 | 7.499 | 7.510 | 10.394 |
| Operacional | 52.134 | 51.716 | 50.315 | 49.521 | 49.031 |
| **Índice de Rotatividade Trimestral (%)** | **0,4** | **0,5** | **2,4** | **1,0** | **0,6** |
| **Estagiários** | **2.165** | **2.231** | **2.195** | **2.041** | **2.008** |

1 - Os funcionários lotados como analistas de tecnologia, classificados como cargo técnico até o 4T19, foram reclassificados, a partir do 1T20, para cargos de assessoria, em função das novas dinâmicas de trabalho e da maior integração da tecnologia com as áreas de negócios.

Fonte: Relatório Anual do Banco do Brasil.

## Notícias sobre Home Office no BB 23/junho/2020

- Estimativa de economia com imóveis: R$ 180 milhões/ano;
- O Banco pretende que 10 mil trabalhadores permaneçam em *home office;*

VALOR ECONÔMICO › Annotati

### Adotado no susto, home office será permanente nos bancos

JUNE 23, 2020

No Banco do Brasil (BB), há planos de manter cerca de 10 mil funcionários de áreas administrativas em jornada parcialmente remota, conforme noticiou ontem o Valor PRO, serviço de notícias em tempo real do Valor. Na crise, 32 mil colaboradores têm atuado remotamente.

A ideia é que esse grupo de funcionários, a ser definido com base na percepção do gestor de cada área, trabalhe parte dos dias no escritório e parte em casa. O martelo ainda não foi batido, mas estudos internos apontam uma economia de até R$ 180 milhões por ano em despesas com imóveis - entre aluguel e manutenção - com a implantação de um home office dessa magnitude no BB

DIEESE

Fonte: Valor Econômico. Disponível em: https://valor.globo.com/financas/noticia/2020/06/23/adotado-no-susto-home-office-sera-permanente-nos-bancos.ghtml

O BANCO É DO BRASIL. DEFESA DA DEMOCRACIA, DO PATRIMÔNIO NACIONAL E DE DIREITOS.

# 5) Dividendos pagos à União pelo Banco do Brasil (2000 a 2019)

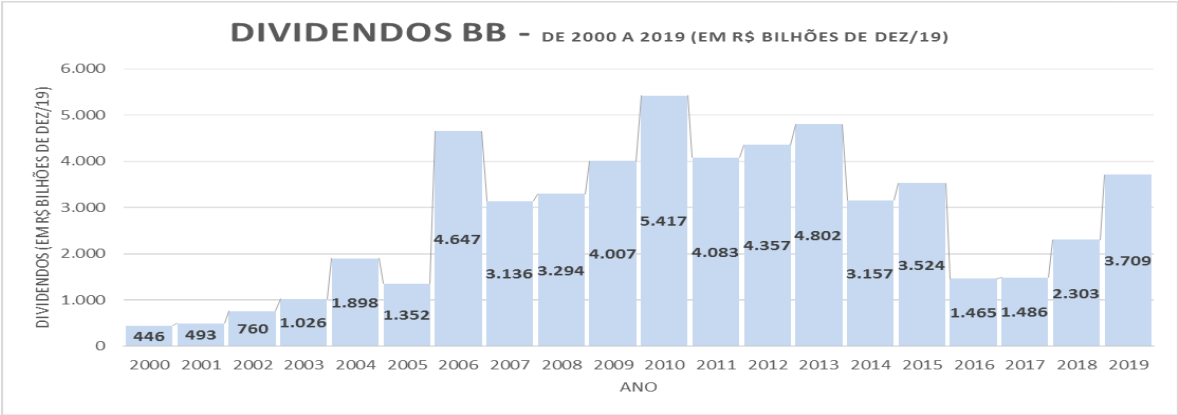


| VALORES REAIS - deflacionados pelo INPC-IBGE dez.2019 | | | | | | | | | | | | | | | | | | | | | |
|---|---|---|---|---|---|---|---|---|---|---|---|---|---|---|---|---|---|---|---|---|---|
| Discriminação | 2000 | 2001 | 2002 | 2003 | 2004 | 2005 | 2006 | 2007 | 2008 | 2009 | 2010 | 2011 | 2012 | 2013 | 2014 | 2015 | 2016 | 2017 | 2018 | 2019 | Acumulado 2000 a 2019 |
| DIVIDENDOS - TODAS AS ESTATAIS | 5.123,5 | 9.623,9 | 8.210,8 | 9.001,1 | 9.545,9 | 10.236,4 | 19.979,8 | 13.609,4 | 24.480,7 | 46.950,2 | 37.042,8 | 31.099,5 | 41.102,6 | 23.821,6 | 24.776,6 | 14.192,4 | 3.141,1 | 5.962,0 | 8.020,4 | 20.879,0 | **366.799,6** |
| Banco do Brasil | 446 | 493 | 760 | 1.026 | 1.898 | 1.352 | 4.647 | 3.136 | 3.294 | 4.007 | 5.417 | 4.083 | 4.357 | 4.802 | 3.157 | 3.524 | 1.465 | 1.486 | 2.303 | 3.709 | 55.361,0 |
| Memorando | | | | | | | | | | | | | | | | | | | | | |
| *PIB* | 3.907.661,9 | 3.917.992,0 | 3.863.724,6 | 4.039.185,0 | 4.337.130,3 | 4.577.471,0 | 4.942.326,7 | 5.306.080,7 | 5.696.758,6 | 5.864.661,1 | 6.421.861,3 | 6.817.999,1 | 7.063.042,9 | 7.409.295,7 | 7.559.965,2 | 7.048.548,0 | 6.915.103,6 | 7.114.175,7 | 7.197.811,5 | 7.256.881,4 | |
| % em relação ao PIB | 0,13% | 0,25% | 0,21% | 0,22% | 0,22% | 0,22% | 0,40% | 0,26% | 0,43% | 0,80% | 0,58% | 0,46% | 0,58% | 0,32% | 0,33% | 0,20% | 0,05% | 0,08% | 0,11% | 0,29% | |
| BB % em relação ao PIB | 0,01% | 0,01% | 0,02% | 0,03% | 0,04% | 0,03% | 0,09% | 0,06% | 0,06% | 0,07% | 0,08% | 0,06% | 0,06% | 0,06% | 0,04% | 0,05% | 0,02% | 0,02% | 0,03% | 0,05% | |

Fonte: Secretaria do Tesouro Nacional.